

Bosweg 1 & 1A

Aangepast in april 2024.

Na de bouw van de boerderij in 1851 wordt het adres Schelle met huisnummer 18.

Na de omnummering in Zwollerkerspel in 1910 is het adres Schelle B 173.

Van 1930 tot 1949 wordt het adres Schelle B 202. Na 1949 Bosweg 1.



Bosweg 1A situatie 2019

1832 – 1887

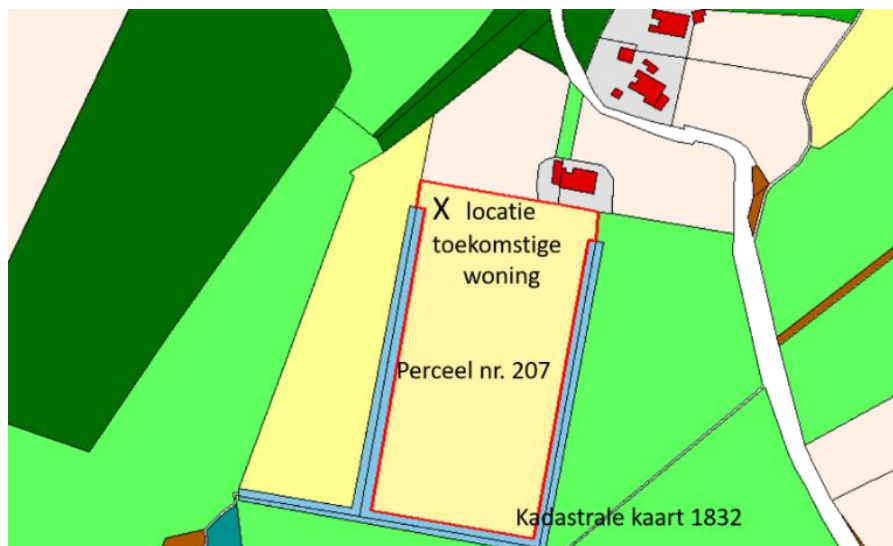

In 1832 is het eigendom bij de weduwe van **Jan Krommedijk**, **Femmigje** of **Femia Grooteboer** en haar zoon **Hendrik Krommedijk**. Het staat te boek als bouwland.

In 1849 is de grond overgegaan naar **Jannes Luchtenbelt** [1790 - 1851] en zijn vrouw **Hermine Rietberg** [1770 – 1851]. Zij overlijden een maand na elkaar in 1851, zodat hun bezittingen in 1852 worden geveild. Nieuwe eigenaar wordt **Hendrik Vrugink** hij woont waarschijnlijk in Ittersum.

In 1854 wordt er een woning gebouwd en veranderd het kadastrale nr. in M. 818.

Hendrik Vrugink gaat wel in de nieuwe boerderij wonen.

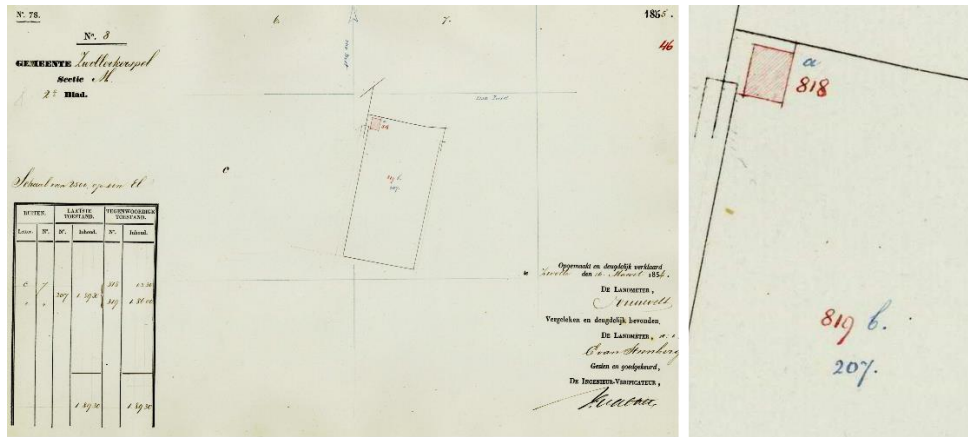

De nieuw gebouwde boerderij in 1955.

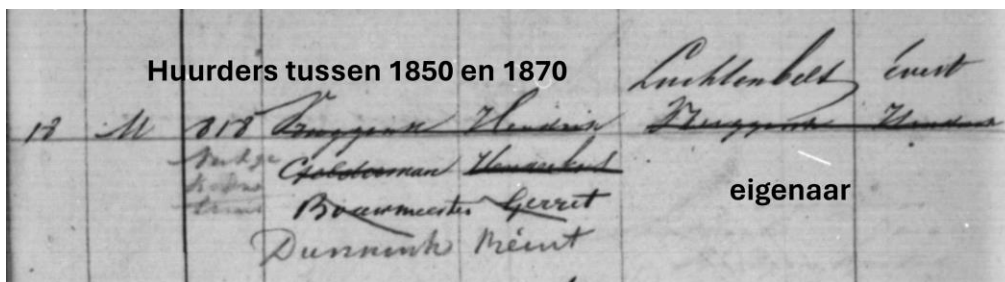

Hendrik Vrugink is als eigenaar ook de eerste bewoner, na verkoop aan Evert Luchtenbelt wordt het verhuurd aan: Hendrikus Gelderman, Gerrit Bouwmeester en Reint Dunnink.

In 1856 wordt woning en grond verkocht aan **Evert Luchtenbelt** [1828 – 1887] geb. in Oldeneel, hij is getrouwd met **Janna Gelderman** [1825 – 1902]. Zij is in Windesheim geboren. Zij wonen aan de Kleine Veerweg 4. Er worden 7 kinderen geboren waarvan er 2 vroegtijdig overlijden.

Volgens de kadastrale gegevens behoeft er tot 1860 geen belasting betaald te worden.

De woning wordt tussen 1870 tot in de jaren 1890 verhuurd, eerst nog aan **Reint Dunnink** en later aan **Derk Jan Nijland**.

In 1876 wordt de woning in drieën gesplitst en veranderen de kadastrale nummers in M 1321, M 1322 en M 1323. De adres aanduiding wordt Schelle 18, 18A en 18B.

In die periode wordt nr. 18 bewoond door **Derk Jan Nijland** daarna door **Hendrina Luchtenbelt**.

18 A wordt bewoond door, eerst **H. Veneman** en later **Egbert Schenkel**, wie 18 B bewoont is niet bekend. Welke jaren, de huurders er precies gewoond hebben is ook niet bekend.

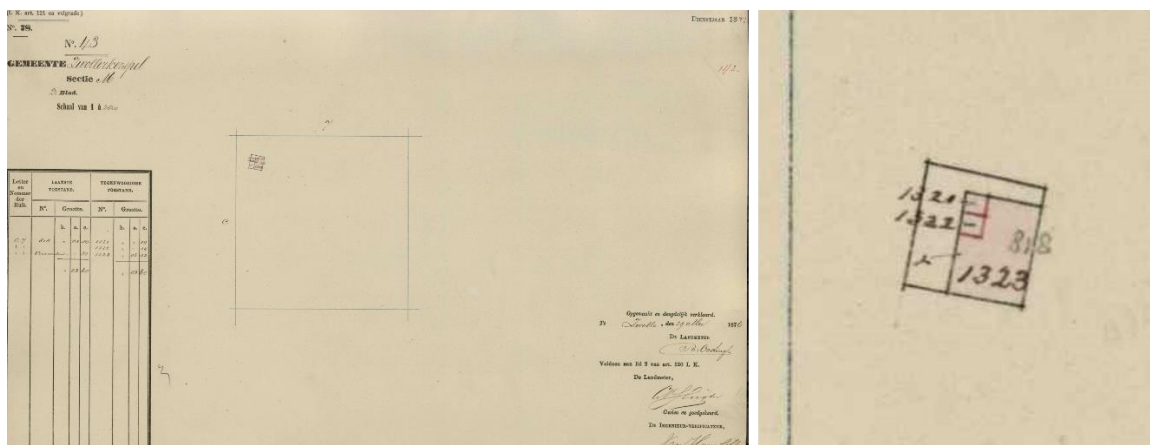

1887 - 1941

Evert Luchtenbelt overlijdt in 1887, waardoor zijn bezittingen naar de erven gaan.

In 1899 worden percelen 1321 en 1322 weer verenigd en ontstaat perceel M 1780.

Waarschijnlijk wordt zijn dochter **Hendrina** in die periode eigenaar van de woningen, waarschijnlijk woont zij al in de woning nr. 18.

Hendrina trouwt in 1904 met **Teunis Kok** en zij gaan dan net als haar ouders aan de Kleine Veerweg 4 wonen.

Hendrina en **Teunis** krijgen een zoon **Albert** en een dochter **Janna Everdina**.

In de periode 1910 - 1930 woont op het adres Schelle B 202 [Bosweg 1] de familie **G. J. Fidder** en daarna de familie **G. Otterman**.

Het adres Schelle B 203 [Bosweg 1A] wordt verhuurd achtereenvolgend aan, **J. Barneveld**, **G. J. Fidder**, **G. Otterman** en **E. Bredewout**.

De zoon van **Teunis** en **Hendrina**, **Albert** [1905 - 1998] huwt in 1935 met **Willempje Dijsselhof** [1907 – 1989] en zij gaan wonen in de boerderij aan de Bosweg 1.

Er wordt 6 m. stal aan de bestaande woningen en kleine stal aangebouwd.

Zij gaan daar boeren met melkvee, kippen, akkerbouw en fruit.

Albert en **Willempje** krijgen 4 kinderen, **Teunis**, **Willem**, **Hendrina** en **Dini**.

Albert is een verwoed visser en gaat ook graag op bunzingen jacht, de vellen zijn geld waard.

Voor het vissen in de Scheller en Oldeneler Wade [de Kolk van Greve genoemd] heeft hij een zogenaamde grote vis akte.

's Winters is **Albert** ook een van de mannen uit de buurt, die het ijs op de Kolk uitprobeert of je er kon schaatsen.



Albbert Kok en Willempje Dijsselhof bij hun trouwen en 50 jarig huwelijik.

Na het overlijden van **Hendrina Kok – Luchtenbelt** in 1941 gaan de bezittingen aan de Bosweg over naar haar zoon **Albert Kok**. Dan worden de percelen 1779, 1780 en 1782 verenigd en ontstaat nr. 2635.

In 1959, 1964 en 1967 wordt er verbouwd.



Luchtfoto uit midden jaren '50.

1964 - 1999

De verbouwing in 1964 heeft te maken met het huwelijk van zoon **Wim** met **Lien van Dam**.

Bestaande ruimtes worden tot een 2^e woning verbouwd en er komt een nieuwe stal voor vader **Albert**, zodat **Willem** en **Lien** in de oude boerderij kunnen gaan boeren.

Zij beginnen met 5 koeien en de eerste jaren komt er ieder jaar een koe bij.

Het is daar net als in meer boeren families, de ouders zijn wat behoudender dan de jongelui, hetgeen voor **Wim** en **Lien** niet altijd even gemakkelijk is.

In 1970 was de kadastrale overgang van de gemeente Zwollerkerspel naar de gemeente Zwolle met aanpassing van gegevens.

Wim wil graag een nieuwe stal, het is midden jaren '70 en de landbouw is zich heel erg aan het ontwikkelen.

Na de nodige voorbereidingen, Landbouwvoorlichting, vergunning procedure en zaken van financiële aard, kan er in 1976 gebouwd worden.

Het wordt op aanraden van de voorlichting een voerligboxenstal, d.w.z. dat de ligplaatsen voor de koeien aan de voergangkant zijn gesitueerd.



De voerligboxenstal biedt plaats aan 44 melkkoeien

Artikel uit het weekblad de boerderij april 1978.

Veehouder W. Kok:

Nieuwe stal en andere bedrijfsvoering: Gemaklijker werken ondanks slechte verkaveling

„Aan tankmelken valt op den duur niet te ontkomen. Bovendien wil ik de koeien ook wel wat gemaklijker houden”, dacht veehouder W. Kok uit Zwolle in 1975. Hij had op dat moment ook wel een bewerklijker bedrijf. Bewerklijker zowel in de zomer als in de winter. In de zomer moesten vanwege de slechte verkaveling nogal wat extra uren worden gemaakt (af- en aanloopijden). In de winter liet de interne verkaveling zich gelden. De steeds groter geworden veestapel was, arbeidstechnisch gezien, niet ideaal gehuust. De 27 melkkoelen stonden op drie plaatsen.

Door nieuwbouw zou de situatie aanmerkelijk kunnen worden verbeterd. Ten eerste werd hiermee het huisvestingsprobleem opgelost. Ten tweede zou de bedrijfsvoering zodanig kunnen worden aangepast dat gegeven de slechte verkaveling toch gemaklijker zou kunnen worden gewerkt. In het najaar van 1976 nam veehouder Kok zijn nieuwe stal, een voerligboxenstal voor 44 koeien in gebruik.



W. Kok. Hij lecht het met meer 47 koeien gemaklijker dan vroeger met 27

„We hebben tot eind 1976 wat algevoeld met de koeien”, zegt de heer Kok. Omdat de huiskaveling maar een beperkte oppervlakte heeft, moest het melkvee noodgedwongen ook van huis worden geweid. Het grasland ligt sterk versnipd. Om het veld van het bedrijf gelegen perceel te bereiken moet een afstand van 10 km worden overbrugd. „We zijn overigens niet de enige met een slecht verkavelde bedrijf. In deze streek hebben veel bedrijven met dit probleem te kampen. Het ziet er niet naar uit dat hier binnen afzienbare tijd verbetering in komt”, zegt onze gastheer.

Nu melkvee bij huis
Het laat zich raden dat er in de winterperiode heel wat uren moeten worden besteed aan het verwijderen van vee, af- en aanloopijden bij het melken en dergelijke. Maar sinds de in gebruikname van de nieuwe stal, in het najaar van 1976, is dit verleden tijd. De bedrijfsvoering is

Het bedrijf van veehouder W. Kok aan de Bosweg in Zwolle



In de oude situatie stond het melkvee in twee stallen: in de boerderij (rechts) en in de boezem schuur (links)

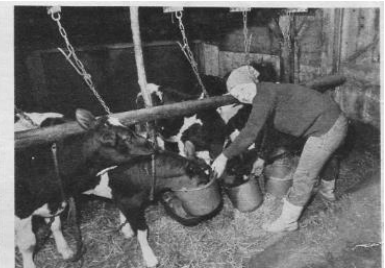

De oude stallen bieden nu onderdak aan droogstaande koeien en jongvee. De verzorging van de jongste dieren neemt mevrouw Kok voor haar rekening

af gelegen percelen”, legt Kok uit.

Beter gebruik van grasland

Door deze werkwijze kan het grasland ook veel beter worden benut dan voorheen. „Je kunt veel beter inspelen op het graslandbod. Hierdoor is het mogelijk de koeien steeds voldoende gras van goede kwaliteit te laten opnemen. Er hebben hierdoor ook veel minder productie-schommelingen. Zomerkalvende koeien zijn eveneens veel beter aan de melk te houden”. Deze veehouder streeft naar een over het jaar gespreid afkalpatroon. Dit ondermeer om de 44 plaatsen in de nieuwe stal zo goed mogelijk te benutten, door er zo veel mogelijk melkgevende koeien in te huisvesten. Droogstaande dieren worden, evenals het jongvee, ondergebracht in de oude stallen.

Voorligboxenstal: bewust gekozen

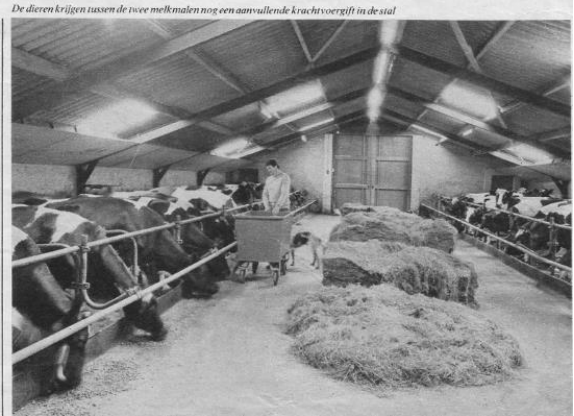

De dieren krijgen tussen de twee melkmalen nog een aanvullende krachtvoergifft in de stal

Artikel uit het weekblad de boerderij april 1978.

Midden jaren '80 krijgen **Wim** en **Lien** steeds meer grond van vader **Albert** in gebruik om dat hij aan te bouwen is.

Vader **Albert** overlijdt in 1998 zodat daarna al zijn bezittingen in de boedelscheiding komen. In 1998 verkopen **Wim** en **Lien** de gebouwen die eigendom zijn van vader **Albert** aan de familie **Elshof**. Er komt dan een officiële kadastrale deling. **Wim** en **Lien** krijgen als adres Bosweg 1A.

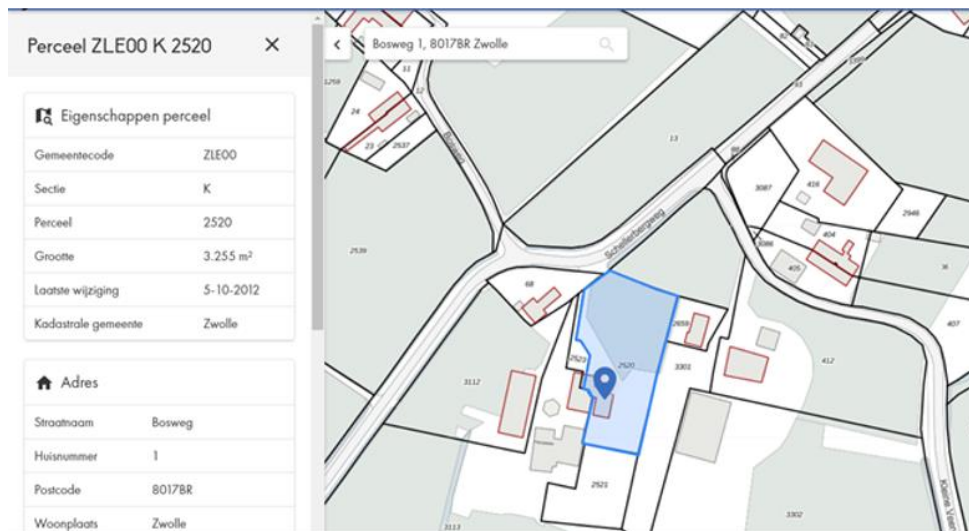

Het blauw omliggende is het deel van vader Albert dat aan de familie Elshof wordt verkocht.

In 1986 kan **Wim** de jachtakte van zijn schoonvader overnemen, en daaraan beleeft hij vele jaren veel plezier.

In april 2000 gaan bij **Wim** en **Lien** de melkoeien weg, om over te gaan naar vleesvee wat uiteindelijk het veeras Herford is geworden.



Ook is **Wim** een liefhebber van paarden, om er mee te rijden [aan gespannen], erop te laten rijden, maar zeker ook te fokken. En dat lukte, zo nu en dan zo goed, dat hij een keer met een paard kampioen wordt. Dat is anno 2020 nog zo, weliswaar in afgeslankte vorm.

De paarden liefhebberij deelt **Wim** ook met goede kennis **Derk Dijk**, die woont aan de Kleine Veerweg 18. Zie Kleine Veerweg 18. Zij komen geregeld bij elkaar over de vloer en helpen elkaar waar nodig.

*Zo ook een keer dat **Derk** een ram gekocht heeft voor zijn schapen. Die moet opgehaald, dus **Wim Kok** gevraagd om met trekker en paardentrailer te helpen. En zo geschiedt. De paardentrailer achter de trekker maar helaas is **Wim** vergeten de borgpen erin te doen. Afijn samen in de cabine van de trekker, paardentrailer er achter en gezellig aan de praat. Zij moeten vanuit Schelle richting Laag-Zuthmen. Een beetje binnen door via Harculo en Jan van Arkelweg richting Laag-Zuthmen. Er hangt alleen een hele dichte mist. Bij de boerderij van de verkoper van de ram aangekomen gaat **Derk** op zoek naar de ram of de eigenaar, dan kan **Wim** de trailer even draaien. Maar als hij achter uit wil rijden en achterom kijkt, is er geen paardentrailer meer te bekennen. Grote schrik, waar kan die gebleven zijn, toch niet op de spoorweg overgang of de grote weg? In de mist luisteren, gelukkig de trein rijdt door en ook de auto's botsten nergens op. Dan maar terug, gelukkig, aan de Harculo kant van de spoorovergang vinden de heren de trailer op de kop in de sloot, zonder anderen schade berokkend te hebben.*



Goede kennis Derk Dijk op de bok.

Wim en **Lien** zijn ook verwoede schaatsers, als er ijs is, en in de de kop van Overijssel zijn kanalen en sloten bevroren, zijn ze daar bijna dagelijks te vinden.

Lien is vanaf de jaren '70 een trouw en enthousiast lid van het zangkoor "Euphonia" in Ittersum. Ook heeft **Lien** daar vele jaren een bestuurs functie bekleed hetgeen haar het erelidmaatschap van de vereniging heeft opgeleverd.

De oude hooiberg is veranderd in een zomer verblijf, maar ook geschikt voor in de winter.

Lien is nadat de melkkoeien in het jaar 2000 verdwenen zijn, enthousiast bezig gegaan met bloemschikken, waarin zij ook cursussen geeft.

Ook in 2024 is **Lien** nog enthousiast bezig met bloemschikken.

Bosweg 1.



Bosweg 1. Situatie 2019

De familie **Elshof** koopt in 1998 dus Bosweg 1 van de **familie Kok – van Dam**.

Onderstaand tekst en foto's zijn van **Johan** en **Wilma Elshof**.

In 1998 hebben we de woning gekocht van de **familie Kok**, de bewoners van Bosweg 1a. Eind 1998 zijn we begonnen met het aanpassen van de woning. Het aanpassen van de woning is samen met de **familie Kok** opgepakt.



Figuur 1: voor aanvang verbouwing



Figuur 2: tijdens de verbouwing:

Hierbij is de gehele indeling van Bosweg 1 en 1A aangepakt en opnieuw ingedeeld. Hierbij is samengewerkt met aannemer **Treep** voor de ruwbouw en gedeeltelijke afwerking. De bestaande buitenmuren zijn allemaal gehandhaafd en de grootse zichtbare veranderingen aan de buitenzijde zijn het aanpassen van enkele raam partijen.

De verbouwwerkzaamheden vinden plaats tot juli 1999 waarna we op 31 juli 1999 definitief zijn verhuisd naar de Bosweg met ons gezin.

Je woont in het buitengebied van Zwolle maar niet buitenaf, met de fiets ben je in 10 minuten in de binnenstad. En alle andere voorzieningen zijn ook in de nabij omgeving beschikbaar. De tuin vraagt de nodige aandacht maar daar geniet je elke dag van. Op het perceel staan al de nodige fruitbomen, deze hebben we allemaal gehandhaafd en nog wat extra aangeplant met oude rassen. Zo hebben we nu een mix van peren en appelbomen en diverse soorten pruimenbomen. Een gedeelte gebruiken we voor de eigen consumptie en de rest wordt door ons verkocht. We hopen op deze locatie nog vele jaren plezier te wonen.

Johan en Wilma Elshof.



Foto van Bosweg 1 & 1 A, collectie: fam. Elshof.

Bron: Collectie Overijssel, fam. Kok van Dam en de fam. Elshof. Samenstelling: M. Dijk.